

ZMIANY W SYSTEMIE GOSPODARKI ODPADAMI KOMUNALNYMI OD STYCZNIA 2025 r.

Rok 2025 przyniesie wiele zmian w zakresie gospodarki odpadami, zarówno lokalnie, na terenie naszej Gminy, jak i na szczeblu krajowym. Od 01.01.2025 r. po ponad 2 latach nastąpi zmiana stawek opłat za odbiór odpadów, które wyniosą:

Dla nieruchomości zamieszkaných, stawka opłaty wzrośnie z 35 zł do 39 zł od osoby miesięcznie.

Opłata dla rodzin korzystających ze zwolnienia z części opłat z tytułu posiadania Karty Dużej Rodziny wzrośnie do 195 zł miesięcznie.

Dla nieruchomości niezamieszkaných, na których powstają odpady komunalne (m.in. przedsiębiorcy), stawka opłaty za jednorazowy odbiór pojemnika wyniesie:

pojemnik o pojemności 120 l

w wysokości 24,00 zł

pojemnik o pojemności 240 l

w wysokości 48,00 zł

pojemnik o pojemności 300 l

w wysokości 60,00 zł

pojemnik o pojemności 360 l

w wysokości 72,00 zł

pojemnik o pojemności 1100 l

w wysokości 220,00 zł

pojemnik o pojemności 1300 l

w wysokości 260,00 zł

pojemnik o pojemności 2500 l

w wysokości 500,00 zł

pojemnik o pojemności 3000 l

w wysokości 600,00 zł

pojemnik o pojemności 5000 l

w wysokości 1000,00 zł

pojemnik o pojemności 8000 l

w wysokości 1600,00 zł

worek o pojemności 120 l

w wysokości 29,00 zł



Dla nieruchomości, na której znajduje się domek letniskowy lub inna nieruchomość wykorzystywana na cele rekreacyjno-wypoczynkowe - roczna, ryczałtowa stawka opłaty za 1 domek wyniesie 267,00 zł.

Jeżeli dane w złożonej deklaracji nie uległy w ostatnim czasie zmianie, nie ma potrzeby składania nowej deklaracji o wysokości opłaty za gospodarowanie odpadami.

Zmiana stawek opłat jest następstwem przeprowadzonej procedury przetargowej na odbiór, transport i zagospodarowanie odpadów komunalnych z terenu Miasta i Gminy Pobiedziska w 2025 roku (okres podstawowy) i w 2026 roku (okres opcyjny), która została uruchomiona w lipcu br. z terminem składania ofert do 10.09.2024 r.

W przetargu zostały złożone 3 oferty, w tym jedna oferta została odrzucona jako nie spełniająca wymogów postawionych w procedurze. Dwie oferty były powyżej środków przeznaczonych przez Gminę na realizację zadania i dlatego Gmina stanęła przed koniecznością podniesienia dotychczasowych stawek

opłat za gospodarowanie odpadami do wysokości ww. Na podstawie przepisów ustawy o utrzymaniu czystości i porządku w gminach Rada Miejska Gminy miała możliwość ustalenia stawki opłaty za gospodarowanie odpadami komunalnymi na **maksymalnym poziomie 53,56 zł** za mieszkańca miesięcznie oraz **34,81 zł** za pojemnik lub worek o pojemności 120 l w roku 2024, jednak przyjęła niższe stawki, **39 zł** od osoby miesięcznie, pojemnik o pojemności 120 l - 24 zł, a worek 120 l - 29 zł.

Wpływ czynników gospodarczych, niestabilna sytuacja społeczno - gospodarcza na terenie Polski, w tym inflacja, wzrost kosztów nośników energii, ciągły wzrost płacy minimalnej (płaca minimalna 07.2023 r. - 3600 zł, 01.01.2025 r. - 4666 zł), planowania zmian w zakresie regulacji ustawowych związanych z selektywną zbiórką odpadów komunalnych (nowa

frakcja: odzież i tekstylia, wejście systemu kaucyjnego w 2025 roku) jak również ofert złożonych w prowadzonej procedurze przetargowej na wyłonienie wykonawcy na odbiór, transport i zagospodarowanie odpadów komunalnych w 2025 roku sprawia, iż aktualnie obowiązujące stawki w Gminie Pobiedziska nie są wystarczające, by pokryć koszty systemu gospodarki odpadami komunalnymi. Średnia ilość wytwarzanych odpadów komunalnych

za rok 2022 przypadająca na 1 mieszkańca w Polsce wyniosła 374 kg, a w Gminie Pobiedziska za rok 2022 wyniosła 567 kg, a w tym udział bioodpadów wyniósł 177 kg na mieszkańca. Za rok 2023 średnia ilość wytwarzanych odpadów w Gminie wzrosła do wysokości 598 kg na mieszkańca, a bioodpadów wzrosła do 189 kg na mieszkańca, co też ma bezpośredni wpływ na całość kosztów systemu gospodarki odpadami w Gminie.

WRAZ Z POCZĄTKIEM 2025 ROKU, FIRMA ODBIERAJĄCA ODPADY KOMUNALNE BĘDZIE STOSOWAŁA W PRZYPADKU NIEPRAWIDŁOWEJ SEGREGACJI / BRAKU SEGREGACJI ODPADÓW 3 RODZAJE NAKLEJEK:

**UWAGA!!!
SELEKTYWNA ZBIÓRKA NIEZGODNA Z PRAWEM**

ODBIORCA ODPADÓW KOMUNALNYCH STWIERDZIŁ NIEDOPEŁNIENIE OBOWIĄZKU SELEKTYWNEGO ZBIERANIA ODPADÓW

DATA:, GODZINA:

W PRZYPADKU BRAKU DOSEGREGOWANIA ODPADY ZOSTANĄ ODEBRANE JAKO ODPADY ZMIESZANE, ZGODNIE Z HARMONOGRAMEM.

INFORMACJĘ PRZEKAZANO DO URZĘDU MIASTA I GMINY POBIEDZISKA - BRAK DOSEGREGOWANIA I ODBIÓR ODPADÓW JAKO ZMIESZANE STANOWI PODSTAWĘ DO ROZPOCZĘCIA POSTĘPOWANIA WS. PODWYŻSZENIA OPŁATY ZA GOSPODAROWANIE ODPADAMI

INFORMACJE O DOSEGREGOWANIU ODPADÓW NALEŻY ZGŁOSIĆ DO URZĘDU MIASTA I GMINY W POBIEDZISKACH

SEGREGUJ ODPADY KOMUNALNE Z ZASADAMI OBOWIĄZUJĄCYMI NA TERENIE GMINY POBIEDZISKA

W przypadku stwierdzenia nieprawidłowej segregacji odpadów, (np. tworzywa sztuczne w worku przeznaczonym do gromadzenia papieru, bioodpady gromadzone w workach foliowych, nawet biodegradowalnych, czy też odpady podlegające selektywnej zbiórce w pojemniku na odpady zmieszane), wykonawca umieści na pojemniku lub worku **naklejkę w kolorze żółtym** i nie odbierze odpadów w wyznaczonym terminie. Jeżeli odpady zostaną dosegregowane, naklejka zostanie usunięta

przez wykonawcę, a odpady odebrane w najbliższym kolejnym terminie wskazanym w harmonogramie. Jeżeli jednak odpady nie zostaną dosegregowane, zastosowana zostanie **naklejka w kolorze czerwonym**, a odpady zostaną odebrane jako odpady zmieszane. W takim przypadku sporządzona zostanie dokumentacja fotograficzna, na podstawie której może zostać wydana decyzja o opłacie podwyższonej, stanowiącej trzykrotność opłaty.

ODPADY ODEBRANO JAKO ODPADY ZMIESZANE

DNIA:, GODZINA:

**SELEKTYWNA ZBIÓRKA NIEZGODNA Z PRAWEM.
INFORMACJĘ PRZEKAZANO DO URZĘDU MIASTA I GMINY W POBIEDZISKACH**

Trzeci rodzaj **naklejki, w kolorze pomarańczowym**, stosowany będzie w przypadku, jeśli w pojemniku lub worku na odpady komunalne zostaną umieszczone odpady, które nie stanowią odpadów komunalnych lub nie są odbierane w ramach systemu gospodarki

odpadami komunalnymi (np. części samochodowe) oraz takie, które należy oddać do Punktu Selektywnej Zbiórki Odpadów Komunalnych - PSZOK (np. puszki po farbach, gruz).

UWAGA!!!
NARUSZENIE - ZBIÓRKA ODPADÓW NIEZGODNA Z PRAWEM

**ODBIORCA ODPADÓW KOMUNALNYCH STWIERDZIŁ
NARUSZENIE ZASAD GROMADZENIA ODPADÓW
W TYM POJEMNIKU/WORKU ZNAJDUJĄ SIĘ ODPADY NIEPODLEGAJĄCE ODBIOROWI**

DATA NARUSZENIA:, GODZINA:

INFORMACJĘ O NARUSZENIU PRZEKAZANO DO URZĘDU MIASTA I GMINY POBIEDZISKA
ODPADY Z TEGO POJEMNIKA/WORKA ZOSTANĄ ODEBRANE PO USUNIĘCIU ODPADÓW
NIEPODLEGAJĄCYCH ODBIOROWI

INFORMACJE O DOSEGREGOWANIU ODPADÓW NALEŻY ZGŁOSIĆ
DO URZĘDU MIASTA I GMINY W POBIEDZISKACH

SEGREGUJ ODPADY KOMUNALNE Z ZASADAMI OBOWIĄZUJĄCYMI NA TERENIE GMINY POBIEDZISKA

Prawidłowa segregacja odpadów komunalnych powinna stać się wspólnym celem wszystkich Mieszkańców, ponieważ recykling odpadów ma wpływ na środowisko naturalne. Osiągany przez naszą Gminę poziom recyklingu jest co roku obliczany podczas sporządzania sprawozdania z realizacji zadań z zakresu gospodarowania odpadami komunalnymi i weryfikowany przez Urząd Marszałkowski. Gminy obowiązane są do osiągnięcia minimalnych poziomów recyklingu, których wskaźnik wzrasta znacząco w ostatnich latach:

- 25 % za rok 2022;
- 35 % za rok 2023;
- 45% za rok 2024;
- **55% za rok 2025,**
- a następnie rosnąc o 1% rocznie ma osiągnąć 65% w roku 2035 i późniejszych latach.

Za niespełnienie wymaganych poziomów, na Gminę nakładana jest kara, zależna od masy odpadów brakujących do osiągnięcia poziomu.

Na terenie naszej Gminy od wielu lat poziom przygotowania do ponownego użycia i recyklingu był znacznie wyższy niż wymagany przepisami. Za rok 2022 wyniósł 55,81%, co pozwoliło Gminie Pobiedziska zająć I miejsce w konkursie Puchar Recyklingu "Aktywni w Wielkopolsce" 2023 organizowanym przez Urząd Marszałkowski Województwa Wielkopolskiego wraz z wydawcą Przeglądu Komunalnego - firmą Abrys Sp. z o.o. Za zajęcie I miejsca Gmina otrzymała statuetkę oraz nagrodę finansową w wysokości 10 000 zł.

Za rok 2023 pierwotnie wyliczony poziom recyklingu **wyniósł 57,03%**, jednak ostateczny poziom po korektach Urzędu Marszałkowskiego spadł do wysokości 49,34% (**oznacza to, że z odpadów, które zostały zgromadzone selektywnie, ponad 900 ton nie nadawało się do recyklingu**). Poziom ten jest nadal bardzo dobrym wynikiem, jednak nie będzie wystarczający w przyszłości. Już za rok 2025 potrzebujemy osiągnąć poziom recyklingu na poziomie



nie niższym niż 55 %, dlatego prosimy wszystkich Mieszkańców, o jeszcze sumienniejsze segregowanie odpadów komunalnych, minimalizowanie wytwarzania odpadów poprzez ich naprawę lub nadanie drugiego życia rzeczom (np. przekazanie przedmiotów innej osobie, która może to jeszcze wykorzystać).

Jak powinniśmy prawidłowo segregować odpady?



WFOŚiGW
POZNAŃ

Podkomisja ds. Budynku,
Współpracy z Firmami, Ochrony Środowiska
(Gospodarki Wodnej w Poznaniu)

Pobiedziska
wac inspiracji

PRZYPOMINAMY MIESZKAŃCOM, JAKIE RODZAJE ODPADÓW POWINNY TRAFIAĆ DO POJEMNIKÓW LUB WORKÓW DANEGO KOLORU:



PAPIER

Do pojemnika/worka wrzucamy papier i tekturę, czyli:

- gazety i czasopiisma;
- kataloги, prospekty, foliery;
- papier szkolny i biurowy;
- papier pakowy;
- książki i zeszyty;
- torebki papierowe.

WRZUCAJ:

- tylko czysty i suchy surowiec.



SZKŁO KOLOROWE

Do pojemnika/worka wrzucamy szkło kolorowe, czyli:

- kolorowe butelki szklane;
- kolorowe słoiki i pojemniki po napojach i żywności;
- szklane opakowania po kosmetykach.

WRZUCAJ BEZ:

- worków;
- zawartości;
- kapsli i nakrętek.

Pamiętaj!

Nie tłucz szkła przed wrzuceniem do pojemnika.



SZKŁO BIAŁE

Do pojemnika/worka wrzucamy szkło białe, czyli:

- białe i przezroczyste butelki szklane;
- białe i przezroczyste słoiki i pojemniki po napojach i żywności;
- szklane opakowania po kosmetykach.

WRZUCAJ BEZ:

- worków;
- zawartości;
- kapsli i nakrętek.

Pamiętaj!

Nie tłucz szkła przed wrzuceniem do pojemnika.



BIOODPADY

Do pojemnika wrzucamy bioodpady, czyli wyłóżki:

- odpady roślinne powstające w gospodarstwach domowych;
- skórki jajek, lupiny po orzechach;
- tury po kawie i herbacie;
- trawa, liście, rozdrobnione gałęzie drzew i krzewów.

WRZUCAJ BEZ:

- worków, również biodegradowalnych.

Uwaga!

Odpady te mogą być kompostowane w przydomowych kompostownikach.



METALE I TWORZYWA SZTUCZNE

Do pojemnika/worka wrzucamy tworzywa sztuczne, opakowania aluminiowe, metale, czyli:

- zgniecione plastikowe butelki po napojach z zakrętkami;
- plastikowe opakowania po produktach spożywczych;
- opakowania wielomateriałowe (np. kartony po mleku i sokach);
- opakowania po środkach czystości (np. proszki), kosmetykach (np. szamponach);
- plastikowe torby, worki, reklamówki, inne folie;
- pustą opakowania po dezodorantach i aerozoliach;
- aluminiowe puszki po napojach i sokach;
- metalowe opakowania po żywności (puszki);
- folię aluminiową;
- metale kolorowe;
- kartridże, zakrętki od słoików;
- czystszy styropian opakowaniowy.

WRZUCAJ BEZ:

- worków, również biodegradowalnych;

Uwaga!

Odpady te mogą być kompostowane w przydomowych kompostownikach.



ZMIESZANE

Do pojemnika wrzucamy odpady zmieszane oraz pozostałości po segregacji, czyli m.in.:

- zabrudzony papier, tektura;
- opakowania z zawartością;
- mięso, kości, resztki wędlin, ości;
- zimny popiół;
- luźna ceramika, naczyńia;
- odpady higieniczne;
- zabawki bez elementów elektrycznych i elektronicznych;
- odchody zwierząt domowych.

Uwaga!

Odpady odzież i tekstyliów oddaj do PSZOKI

Chinki odbierane są od Mieszkańców zgodnie z harmonogramem.

Chinki odbierane są od Mieszkańców zgodnie z harmonogramem.

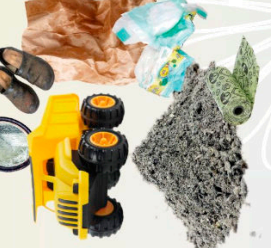

WYSTAWKOWE

W ramach odpadów wystawkowych odbierane są:

- meble i inne odpady wielkogabarytowe (szafka drzewiana, armatura i ceramika łazienkowa oraz sanitariaty);
- zużyty sprzęt elektryczny i elektroniczny pochodzący z gospodarstw domowych, np. lodówki, pralki, telewizory, odkurzacze, żelazka, zabawki działające na prąd itp.

Uwaga!

Chinki odbierane są od Mieszkańców zgodnie z harmonogramem.

Chinki odbierane są od Mieszkańców zgodnie z harmonogramem.



Wszyscy, którzy na terenie Gminy Pobiedziska zamieszkują, prowadzą działalność lub mają domek rekreacyjny i złożyli deklarację "odpadową", mają

możliwość korzystania z Punktu Selektywnej Zbiórki Odpadów Komunalnych (tzw. PSZOK), który znajduje się przy składowisku w Borówku.

PSZOK OTWARTY JEST:

PONIEDZIAŁEK	10:00-18:00
CZWARTEK	9:00-15:00
PIĄTEK	10:00-18:00
SOBOTA	8:00-14:00

RODZAJE ODPADÓW KOMUNALNYCH, KTÓRE MOGĄ BYĆ DOSTARCZONE DO PSZOK PRZEDSTAWIONE ZOSTAŁY NA PONIŻSZEJ GRAFICE



Wraz z nowym rokiem wejdzie w życie ustawowy obowiązek selektywnej zbiórki tekstyliów.

Zużyte ubrania, buty, koce, pościel, zastony, czy dywany będą musiały być segregowane jako osobna frakcja odpadów. Nie oznacza to konieczności posiadania dodatkowego pojemnika lub worka.

Na terenie Gminy tekstylia zbierane będą w Punkcie Selektywnej Zbiórki Odpadów Komunalnych.

System kaucyjny, który miał zacząć działać z początkiem 2025 roku, według deklaracji rządu zacznie obowiązywać od 1 października 2025 r.

Wysokość kaucji za jedną sztukę opakowania wynosić będzie dla:

1) **butelek jednorazowego użytku z tworzyw sztucznych** na napoje o pojemności do trzech litrów włącznie z ich zakrętkami i wieczkami z tworzyw

sztucznych, z wyłączeniem szklanych lub metalowych butelek na napoje, których zakrętki i wieczka są wykonane z tworzyw sztucznych - 0,50 zł;

2) puszek metalowych o pojemności do jednego litra - 0,50 zł;

3) **butelek szklanych wielokrotnego użytku** o pojemności do półtora litra - 1,00 zł.

Szczegółowe informacje na temat systemu kaucyjnego opublikowane zostaną w jednym z przyszłorocznych biuletynów, gdy znane będą ostateczne regulacje w tym zakresie.

W 2024 roku w zakresie gospodarki odpadami komunalnymi Radni Rady Miejskiej Gminy Pobiedziska dotychczas podjęli 5 uchwał, które są dostępne na: <https://bip.pobiedziska.pl/m,51,uchwaly.html>



HARMONOGRAM ODBIORU ODPADÓW KOMUNALNYCH

Referat Gospodarki Odpadami przypomina wszystkim mieszkańcom, że bioodpady wrzucamy do brązowych pojemników tylko luzem, nie wrzucamy w workach foliowych, nawet jeśli są to worki biodegradowalne. Niestosowanie się do tej zasady może powodować brak odbioru odpadów, jak również wywołuje wzrost opłaty za każdą zagospodarowaną w instalacji tonę bioodpadów zanieczyszczonych foliami.

MIESIĄC	ZMIESZANE ODPADY KOMUNALNE	PAPIER	METALE I TWORZYWA SZTUCZNE	SZKŁO BIAŁE I KOLOR	ODPADY ULEGAJĄCE BIODEGRADACJI, ZE SZCZEGÓLNYM UWZGLĘDNIENIEM BIOODPADÓW	DRZEWKA ŚWIĄTECZNE	ODPADY PROBLEMOWE
---------	----------------------------	--------	----------------------------	---------------------	--	--------------------	-------------------

TRASA 1

Biskupice, ulice: Podgórna, Nowa, Miodowa, Pogodna, Boczna, Truskawkowa, Jabłkowa, Bartnicza, Śliwkowa, Polna, Różana, Pszczela, Spadziowa, Gucia, Pasieka, Zacisze, Skryta, Bolesława Chrobrego, Nowowiejska, Malinowa, Cicha, Brzoskwiniowa, Słoneczna, Dąbrówki, Kwiatowa, Kubusia Puchatka, Zakładowa, Gruszkowa, Czeżeńska, Jagodowa, Gospodarcza, Morelowa, Graniczna, Handlowa, Ogrodnicza, Poziomkowa, Porzeczkowa, Mieszka I, Wiśniowa, Baśniowa, Chmielowa, Dożynkowa, Dworcowa do nr 50, Główna, Jęczmienna, Krótka, Łąkowa, Ogrodowa, Owsiana, Pszeniczna, Rolna, Rzemieślnicza, Rzepakowa, Skrajna, Szkolna, Świt, Usługowa, Wincentego Witosa, Zbożowa, Ziemniaczana, Żytńia, Promno-Stacja

STYCZEŃ	13, 27	13	13, 27	20	20	27	
---------	--------	----	--------	----	----	----	--

TRASA 2

Jerzykowo, Barcinek, Bugaj, Kołata, Kołatka, Kowalskie

STYCZEŃ	14, 28	14	14, 28	21	21	28	
---------	--------	----	--------	----	----	----	--

TRASA 3

Borowo Młyn, Gorzkie Pole, Pobiedziska ulice: Dworcowa, Działkowa, Fabryczna, Kazimierza Odnowiciela, Krótka, Księcia Przemysła I, Podgórna, Powstańców Wielkopolskich, Półwiejska, Radosna, Rumiankowa, Skośna, Władysława Jagiełły, Wodna, Zielona, Borowikowa, Borowa

STYCZEŃ	2, 15, 29	15	15, 29	22	2, 22	29	
---------	-----------	----	--------	----	-------	----	--

TRASA 4

Pruszewiec, Siodłowo, Stęszewice, Stęszewko, Tuczo, Bednary, Jerzyn, Nadrożno, Wronczyn, Wronczynek, Złotniczki, Pobiedziska ulica Goślińska

STYCZEŃ	2, 16, 30	16	16, 30	23	2, 23	30	
---------	-----------	----	--------	----	-------	----	--

TRASA 5

Kaczyna 6, Pobiedziska ulice: Żytńia, Zbożowa, Zawilcowa, Tysiąclecia, Sosnowa, Słonecznikowa, Sielska, Pszenna, Prosta, Poznańska, Polna, Pogodna, Owsiana, Miła, Malwowa, Makowa, Jęczmienna, Fuksjowa, Fiołkowa, Dobra, Chabrowa, Azaliowa, Brzozowa, Boczna, Kręta, Wrzosowa, Leśna, Malinowa, Kolejowa, Okrężna, Wierzbowa, Topolowa, Konwaliowa, Halina, Świerkowa, Poziomkowa, Akacjowa, Jagodowa, Gajowa

STYCZEŃ	3, 17, 31	17	17, 31	24	3, 24	31	
---------	-----------	----	--------	----	-------	----	--

TRASA 6

Góra, Jankowo, Jankowo Młyn, Promienko, Promno, Stara Górka, Uzarzewo Huby, Wójtostwo, Pobiedziska ulica: Cybińska, Drawska, Łąkowa, Na Stoku, Nad Jeziorem, Niecała, Notecka, Nowa, Odrzańska, Rynek, Rzeczna, Skryta, Tadeusza Kościuszki, Warciańska, Biskupice ul. Dworcowa powyżej nr 50

STYCZEŃ	7, 20	27	7, 20	7	7	13	
---------	-------	----	-------	---	---	----	--

MIESIĄC	ZMIESZANE ODPADY KOMUNALNE	PAPIER	METALE I TWORZYWA SZTUCZNE	SZKŁO BIAŁE I KOLOR	ODPADY ULEGAJĄCE BIODEGRADACJI, ZE SZCZEGÓLNYM UWZGLĘDNIENIEM BIOODPADÓW	DRZEWKA ŚWIĄTECZNE	ODPADY PROBLEMOWE
----------------	---	---------------	---	------------------------------------	---	-------------------------------	------------------------------

TRASA 7

Pobiedziska ulice: Armii Poznań, Biedrzyckiego, Bolesława Chrobrego, gen. Tadeusza Kutrzeby, gen. Stanisława Taczaka, Jeziorna, Józefa Kostrzewskiego, Kaczyńska, Karola Marcinkowskiego, Klasztorna, Kostrzyńska, Lewandowskiego, Królowej Jadwigi, Kwiatowa, Maksymiliana Jackowskiego, Mieszka I, mjr. Bartlitza, Ogrodowa, Piotra Wawrzyniaka, Por. Sypniewskiego, Różana, Rumiankowa, Skośna, Spadzista, Władysława Zielińskiego, Wojska Polskiego, Zaułek, Zawifa, Kaczyna 1, 2, 2B, 4, 5

STYCZEŃ	7,21	28	7,21	7	7	14	
----------------	-------------	-----------	-------------	----------	----------	-----------	--

TRASA 8

Główna, Kocanowo, Latalice, Węglewo, Węglewko,
Pobiedziska ulice: Główna, Gnieźnieńska, Niecała, Północna, Słoneczna, Tysiąclecia

STYCZEŃ	8,22	29	8,22	8	8	15	
----------------	-------------	-----------	-------------	----------	----------	-----------	--

TRASA 9

Bociniec, Borówko, Czachurki, Gołunin, Gołun, Jezierce, Nowa Górka, Polska Wieś, Wagowo,
Zbierkowo, Kapalica, Kociałkowa Górka, Pobiedziska ul. Czerniejewska

STYCZEŃ	9,23	30	9,23	9	9	16	
----------------	-------------	-----------	-------------	----------	----------	-----------	--

TRASA 10

Pomarzanowice, Pomarzanki, Podarzewo, Łagiewniki, Kuracz, Krześlce, Głównienka,
Pobiedziska ulice: Węgorzowa, Sandaczowa, Rolna, Poprzeczna, Okoniowa, Łososiowa, Kiszowska,
Jesiotrowa, Długa

STYCZEŃ	10,24	31	10,24	10	10	17	
----------------	--------------	-----------	--------------	-----------	-----------	-----------	--

OLEJOMATY RECYKLING ZUŻYTEGO OLEJU SPOŻYWCZEGO

Na przełomie grudnia 2024 / stycznia 2025 r. w Pobiedziskach zostanie postawiony pierwszy Olejomat - urządzenie służące do recyklingu zużytego oleju i tłuszczu roślinnych. Zużyte tłuszcze roślinne stanowią zagrożenie dla środowiska naturalnego oraz infrastruktury kanalizacyjnej. Nadają się w pełni do recyklingu, dlatego zainteresowani Mieszkańcy, po zarejestrowaniu się w aplikacji, będą mogli pobrać z Olejomatu puste butelki na zużyty olej oraz oddać pełne pojemniki. Dodatkowo, użytkownicy Olejomatu będą zbierać punkty za oddany olej, które wymienią na atrakcyjne nagrody. Szczegóły akcji dostępne są pod adresem www.olejomaty.pl oraz w Biuletynie Informacji Publicznej Urzędu Miasta i Gminy w Pobiedziskach. Wylewanie zużytego oleju i tłuszczu roślinnych do kanalizacji stanowi dość powszechne zjawisko w wielu gospodarstwach domowych. Tymczasem mało kto ma świadomość tego, jak negatywne skutki dla środowiska i kanalizacji może mieć takie działanie. UCO stanowi produkt uboczny, powstały podczas gotowania i smażenia - jest to szkodliwy dla otoczenia odpad, a nieodpowiednie postępowanie z nim stanowi zagrożenie dla wód powierzchniowych, gleby, wody pitnej oraz infrastruktury kanalizacyjnej.

JAK POSTĘPOWAĆ?

Wystarczy zainstalować na swoim smartfonie aplikację Olejomaty i założyć w niej konto. Po otwarciu aplikacji użytkownik za pierwszym razem wybiera opcję "Pobierz butelkę", a następnie skanuje w Olejomacie kod QR, który wyświetli się na ekranie telefonu i potwierdza odbiór butelki. Od tej pory rozpoczyna zbiórkę UCO w oparciu o znajdującą się w aplikacji instrukcję prawidłowej segregacji i przechowywania zużytego oleju. Po napełnieniu butelki wystarczy ponownie przyjść z nią do Olejomatu, a następnie - upewniając się, że jest dobrze zakręcona - umieścić ją wewnątrz urządzenia. Butelka otrzymuje w aplikacji status "Weryfikacja" - zostaje sprawdzona jej zawartość i zweryfikowana jakość oddawanego oleju. Po procesie weryfikacji w aplikacji użytkownika pojawiają się punkty przysługujące za oddanie UCO. Równocześnie użytkownik może pobrać kolejną, pustą butelkę lub zrezygnować chwilowo z dalszego zbierania zużytego oleju do recyklingu.





UDOSTĘPNIAMY PRZESTRZEŃ, W KTÓREJ KAŻDY MOŻE PODZIELIĆ SIĘ JEDZENIEM Z KAŻDYM

W miesiącu grudniu 2024 r. z inicjatywy Burmistrza Miasta i Gminy Pobiedziska, przy Ośrodku Pomocy Społecznej w Pobiedziskach będzie postawiona Jadalnia zrealizowana w ramach "Programu ograniczania marnotrawstwa i strat żywności w Wielkopolsce na lata 2021-2025" współfinansowana przez Samorząd Województwa Wielkopolskiego.



jadłodzielnia
Dziel się i częstuj!

foodsharing

Udostępniamy przestrzeń, w której każdy może podzielić się jedzeniem z każdym.

TAK
Jakie produkty można przynieść do jadalni

- Produkty, które sam mógłbyś zjeść.
- Produkty, które przekroczyły datę minimalnej trwałości - "najlepiej spożyć przed" ale nie przekroczyły terminu przydatności do spożycia - "należy spożyć do".
- Produkty zapakowane lub w pojemnikach.
- Wyroby własne, np. ciasto lub zupa starannie i szczelnie zapakowane, z naklejonym opisem potrawy i datą przygotowania.
- Sery, jogurty, twarogi.

"najlepiej spożyć do"
Pamiętaj, że data minimalnej trwałości oznaczona jest określeniem „najlepiej spożyć do”. Po upływie wskazanego terminu żywność jest nadal bezpieczna dla konsumenta, pod warunkiem, że przestrzega się wskazówek dotyczących przechowywania, a opakowanie nie jest naruszone.

Termin przydatności do spożycia, poprzedzony określeniem „należy spożyć do”, wskazuje do kiedy spożycie danego produktu jest na pewno bezpieczne dla zdrowia.

Jeżeli masz wątpliwości, czy produkt nadaje się do spożycia, nie zostawiaj go w jadalni.

NIE
Jakich produktów nie należy przynosić do jadalni

- Żadnego rodzaju surowego mięsa.
- Produktów z niepasteryzowanego, „surowego” mleka.
- Potraw zawierających surowe jaja, w tym budynie, kremy, domowe majonezy itp.
- Produktów napoczętych, np. otwartych puszek.
- Produktów wymagających warunków chłodniczych, które przebywały poza lodówką dłużej niż 30 minut.
- Produkty, które przekroczyły termin przydatności do spożycia - „należy spożyć do” (nie mylić z „najlepiej spożyć przed”).
- Produktów, które mają oznaki popsucia, nietypowy zapach lub kolor, są nadgniłe, mają wydęte wieczka.
- Produktów, które miały kontakt z odpadami spożywczymi, komunalnymi lub znajdowały się w kontenerach na odpady.
- Alkoholu.

Możesz bezpłatnie poczęstować się jedzeniem!

Możesz przynieść tu żywność, której nie dasz rady zagospodarować.

Śmiało, weź na co masz ochotę!

Dzieląc się lub częstując produktami zapobiegasz marnotrawieniu jedzenia.

JEDZ, DZIEL SIĘ I CZĘSTUJ! NIE MARNUJ JEDZENIA!

Pamiętaj! Korzystasz z produktów na własną odpowiedzialność. Oceń produkty za pomocą węchu, smaku, informacji na opakowaniu.

INFORMACJA O WSTRZYMANIU NABORU WNIOSKÓW W RAMACH PROGRAMU PRIORYTETOWEGO CZYSTE POWIETRZE

Wojewódzki Fundusz Ochrony Środowiska i Gospodarki Wodnej w Poznaniu poinformował o wstrzymaniu w dniu 28 listopada 2024 r. o godz. 14.15 naboru wniosków o dofinansowanie w ramach programu priorytetowego "Czyste Powietrze".



Aby przeprowadzić potrzebny remont programu "Czyste Powietrze" i jednocześnie uruchomić w połowie grudnia specjalny program skierowany do mieszkańców terenów dotkniętych powodzią, NFOŚiGW w uzgodnieniu z Ministerstwem

Klimatu i Środowiska, podjął decyzję o wprowadzeniu przerwy w przyjmowaniu nowych wniosków przez wojewódzkie fundusze ochrony środowiska i gospodarki wodnej. Fundusz pracuje nad poprawą funkcjonowania Programu, aby zdecydowanie ograniczyć nadużycia ze strony firm wykonawczych i aby faktycznie Program prowadził do niższych rachunków dla gospodarstw domowych. Wszystkie wnioski, które zgodnie z regulaminem naboru wniosków wpłynęły do WFOŚiGW,

w tym przez gminy, operatorów lub w ścieżce bankowej, przed czasem wstrzymania naboru, zostaną rozpatrzone. Informacja o wznowieniu przyjmowania wniosków zostanie opublikowana na stronie internetowej Wojewódzkiego Funduszu Ochrony Środowiska i Gospodarki Wodnej w Poznaniu w odrębnym komunikacie. Jednocześnie WFOŚiGW poinformował, że cały czas są i będą wypłacane dotacje z programu oraz trwa obsługa wszystkich złożonych wniosków. W nowej odsłonie program "Czyste Powietrze" ma zostać uruchomiony na wiosnę 2025 r., z jasnymi zasadami i nowym źródłem finansowania. Okres kwalifikowalności kosztów w nowej odsłonie będzie tak skonstruowany, żeby ci, którzy ponieśli już wydatki, a nie zdążyli złożyć wniosku, mogli ubiegać się o refundację po wznowieniu naboru wiosną 2025 r.

